

## Le caveau-crypte des châtelains d'Oteppe remis au jour

Lors d'une visite à l'église d'Oteppe concernant les fonts baptismaux, Mr. Paul Bouché, président de la fabrique d'église, me signale l'existence d'un « caveau » en dessous de la chapelle de l'église.

C'est dans cette chapelle, dénommée la « chapelle des comtes », que les châtelains assistaient jadis aux offices célébrés à l'église.

Aucune indication ne signale la présence de ce caveau, sinon une dalle en béton de 70 X 70 cm.

Avec l'accord de Mr. Bouché, nous nous rendons (Mr. Ludo Maertens et Jean-Pierre Boland) dans cette chapelle dans l'espoir de découvrir quelles sont les personnes inhumées dans ce caveau.

Après avoir soulevé la dalle, nous découvrons une crypte contenant 9 cercueils déposés sur 2 rangées (4 + 5).

L'attention est directement attirée par les 2 cercueils face à nous : ils possèdent à l'arrière une plaque gravée reprenant les identités des deux personnes inhumées : il s'agit d'Isabelle Catherine de Woot de Trixhe et du Baron Eugène de Woot de Trixhe.

Les autres cercueils ne possèdent pas de plaque d'identification.





### Qui étaient ces deux personnes ?

- **Isabelle Catherine de Woot de Trixhe** était née à Braives le 5 février 1786. Elle épousa en 1817 Pierre Joseph de Cerf, maire d'Oteppe. Celui-ci mourut prématurément à Oteppe le 24 mai 1823, après 6 ans de mariage. Ils avaient deux enfants : Hortense qui épousa Florent Mouton (d'Oteppe), échevin de Clavier et un fils, Félix (1818 - 1878) qui fut également bourgmestre d'Oteppe.

Isabelle, quant à elle, mourut nonagénaire (92 ans) à Oteppe le 15 mars 1877.

C'est elle qui fit don en 1832 des terrains où furent construits le presbytère et la nouvelle église du village (la nef et le chœur furent rebâties en 1832, la tour en 1887).

- **Eugène Walthère de Woot de Trixhe** était le fils du Baron Walthère de Woot de Trixhe et d'Eugénie Pieton, les châtelains de Lamontzée.

Il était né à Namur le 8 octobre 1845 et mourut à Bruxelles le 16 avril 1870 à l'âge de seulement 25 ans. Il était le petit-neveu d'Isabelle de Woot, citée ci-dessus.

### Qui sont les autres personnes inhumées dans la crypte ?

Avec l'identité des deux personnes ci-dessus, nous pouvons faire des suppositions quant à l'identité des autres défunts.

L'église ayant été en partie reconstruite en 1832, il faut donc regarder les décès dans la famille à cette époque.

Puisque nous sommes sûrs de la présence d'**Isabelle de Woot**, on peut légitimement penser que son époux (décédé avant elle) se trouve également inhumé à cet endroit. Il s'agit donc de **Pierre Joseph de Cerf**, né à Lamontzée le 3 juin 1776 et décédé à Oteppe le 24 mai 1823.

Etant les châtelains d'Oteppe, nous sommes donc probablement en présence de la crypte de cette famille.

On pourrait alors avoir également les parents de Pierre Joseph de Cerf :

**Pierre Henri de Cerf**, né à Lamontzée le 17/03/1738, décédé à Oteppe le 2 avril 1820 et son épouse **Anne Marie Catherine Lemaire**, née à Oteppe le 20 février 1747, y décédée le 8 avril 1829.

Ils eurent deux enfants : une fille, Hortense, partie à Clavier lors de son mariage et un fils : Félix.

Nous avons pu vérifier que ce Félix de Cerf est inhumé dans le *caveau extérieur* (entrée du cimetière) avec son épouse Philippine Everaerts (*Voir plus bas*).

D'autre part, nous possédons également le faire part de décès de la Baronne de Woot de Lamontzée, née de Cerf, décédée le 30 janvier 1858.

Il s'agit de **Catherine de Cerf** (1781 - 1858), épouse de **Lambert Walthère de Woot de Trixhe** (et grand-mère d'Eugène Walthère de Trixhe, dont nous sommes sûrs de la présence dans le caveau).

Les faire parts de décès en notre possession indiquent bien le décès et l'inhumation dans le caveau de la famille à Oteppe.

Nous en sommes donc à 6 personnes probablement identifiées dans la crypte.

Puisque nous sommes sûrs de la présence d'**Eugène Walthère de Woot de Trixhe**, décédé célibataire, et probablement de ses grands-parents, nous pouvons imaginer que ses parents, châtelains de Lamontzée, l'accompagnent dans cette sépulture.

Il s'agit de **Walthère Lambert de Woot de Trixhe** (Lamontzée le 21 juillet 1820 - Bruxelles le 24 mai 1875), et de son épouse **Eugénie Pieton** (1824 - 1908).

Nous sommes donc maintenant à nos 9 cercueils.

### *Où sont inhumés les autres membres de la famille ?*

La crypte sous la chapelle étant « complète », et probablement pour des questions d'hygiène, un nouveau caveau fut mis en place dans le cimetière, contigu à la chapelle (1ère tombe en entrant, à droite).

Comme signalé plus haut, nous trouvons dans ce caveau **Félix de Cerf** (1818 - 1878), bourgmestre d'Oteppe et son épouse **Philippine Everaerts** (1881 - 1886).

Ils avaient 2 enfants : une fille, Marie, et un fils, Charles (Taviers, le 27 octobre 1859 - Oteppe, le 14 janvier 1916).

**Charles de Cerf** était marié à **Laure Preud'homme** (Huy, le 20 novembre 1860 - Oteppe, 1939). Ils sont également inhumés à l'extérieur de l'église, dans le nouveau caveau familial, avec leur fils **Félix**

(1891 - 1933), célibataire, décédé prématurément à l'âge de 42 ans. C'est avec eux que s'éteint la lignée De Cerf à Oteppe.

### Conclusion

La première inhumation dans cette crypte aurait donc eu lieu en 1820 et la dernière, en 1908.

On peut d'ailleurs se demander comment on a pu inhumer à cet endroit pendant tout ce temps, pratiquement une centaine d'années ?

Il faut en effet rappeler, qu'une loi de Napoléon, datant du 12 juin 1804, et encore en vigueur pour une grande partie jusqu'à 1971, interdisait toute sépulture à l'intérieur des églises et chapelles publiques.

Sans doute a-t-on accepté cette crypte, malgré l'interdiction, au vu du statut social et en qualité de bienfaiteurs de la paroisse.

La crypte intérieure et le caveau extérieur sont bien dans la continuité de la famille.

Comme dit au début, cet article est basé sur deux noms certifiés (dans la crypte sous la chapelle) et sur des suppositions et des croisements de noms et de dates pour le reste mais je pense (et j'espère) que nous ne sommes très près de la vérité.

Jean-Pierre Boland

Ludo Maertens

Janvier 2024



*L'entrée de la crypte*





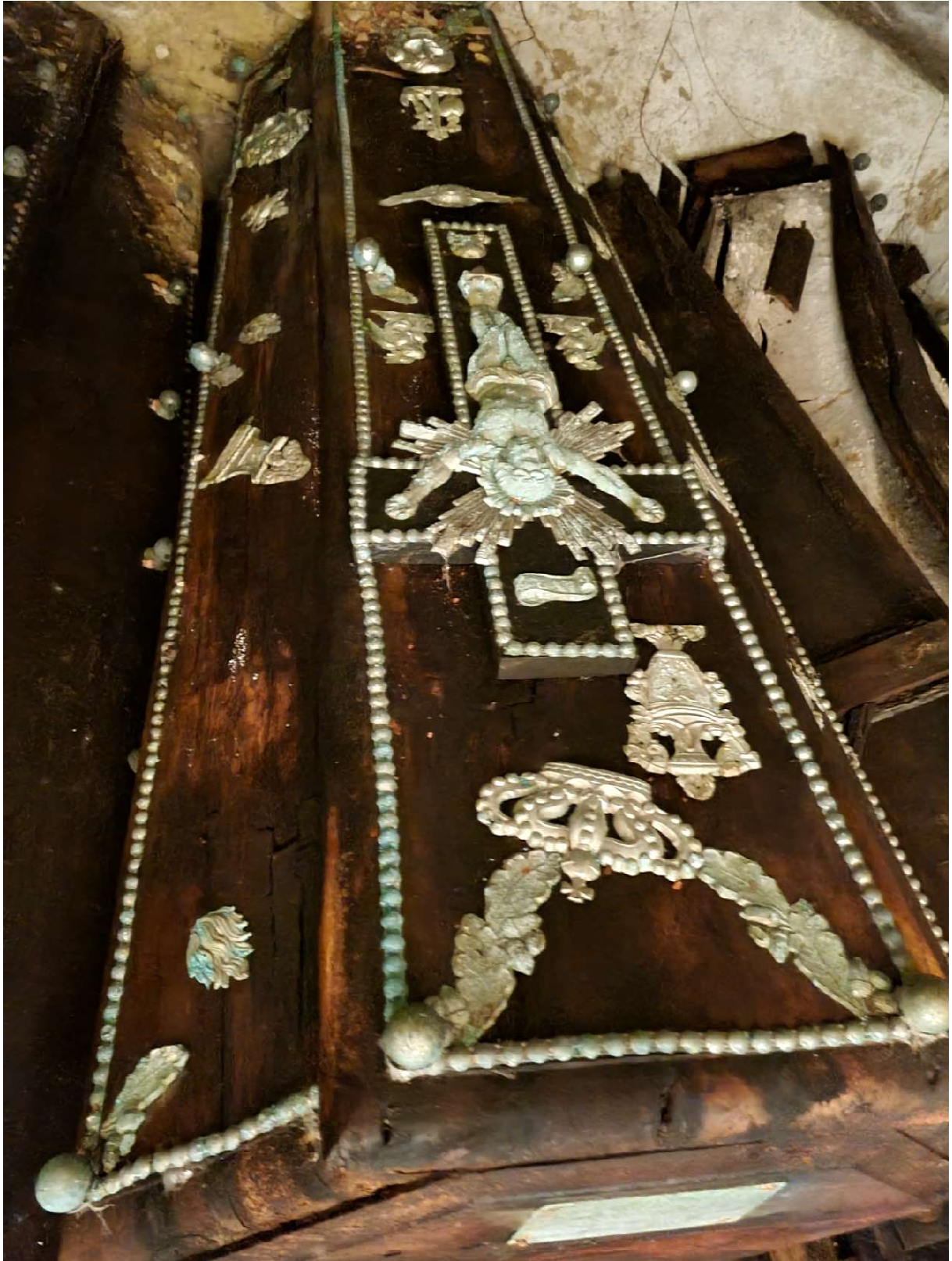

*Le cercueil d'Isabelle de Woot de Trixhe (1786 - 1877)*

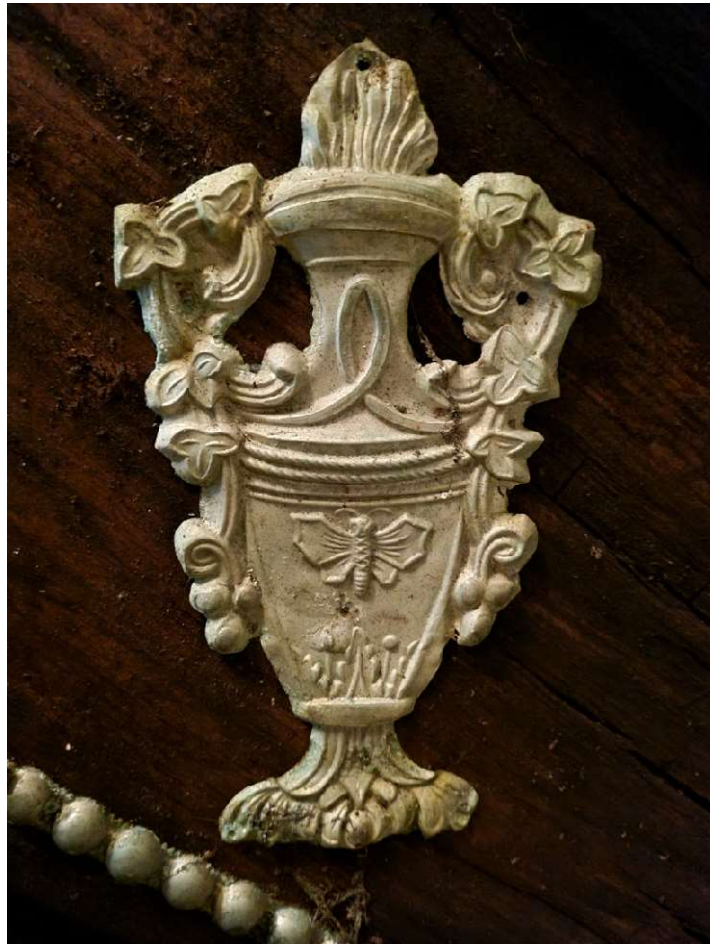

*Les ornements du cercueil d'Isabelle de Woot de Trixhe (1786 - 1877)*





*Le cercueil d'Eugène Walthère de Woot de Trixhe (1845 - 1870)*



*Vue générale de la crypte*

*Malgré les années les cercueils sont dans un bon état de conservation*





Oteppe, 12 Mars 1877.



Monsieur de Cerf, Madame de Cerf, née Everarts;  
Monsieur Moutou de Clavier, Madame Moutou de Clavier,  
née de Cerf; Mademoiselle Marie de Cerf; Monsieur Charles  
de Cerf; Mademoiselle Emma Moutou; Madame la Douairière  
de Prez d'Aye, née de Woot de Trixhe, ont la profonde douleur  
de vous faire part de la mort de

MADAME

**Isabelle-Catherine-Josèphe DE WOOT DE TRIXHE,**

VEUVE DE MONSIEUR PIERRE-JOSEPH DE CERF,

Leur mère, belle-mère, arule & sœur, pieusement décédée aujourd'hui,  
à Oteppe, à l'âge de 92 ans, administrée des Sacraments de Notre-Mère  
la S<sup>te</sup> Eglise.

4210

Ils la recommandent à vos pieux Souvenirs.

Les Obsèques solennelles, suivies de l'Enterrement, seront célébrées le Lundi 19 Mars,  
à 10 heures, en l'Église Paroissiale d'Oteppe.



*Le Baron Walter de Woot de Lamoutrée, la Baronne Walter de Woot de Lamoutrée, née Eugénie Fietou, ont la profonde douleur de vous faire part de la perte cruelle & irréparable qu'ils viennent d'éprouver en la personne de*

MONSIEUR LE BARON  
**EUGÈNE WALTER DE WOOT,**

*leur fils et enfant unique bien-aimé, pieusement décédé à Bruxelles le 16 avril 1870, dans la 25<sup>e</sup> année de son âge, administré de tous les Sacraments de Notre-Mère la Sainte Église.*

Ils le recommandent à vos pieux souvenirs.

*L'inhumation et un premier service auront lieu à Clappe, le 19 avril 1870, à onze heures.*

*Un second service sera célébré en l'Église paroissiale de Notre-Dame, à Namur, mardi 26 avril, à onze heures.*

SANS RÉPONSE.

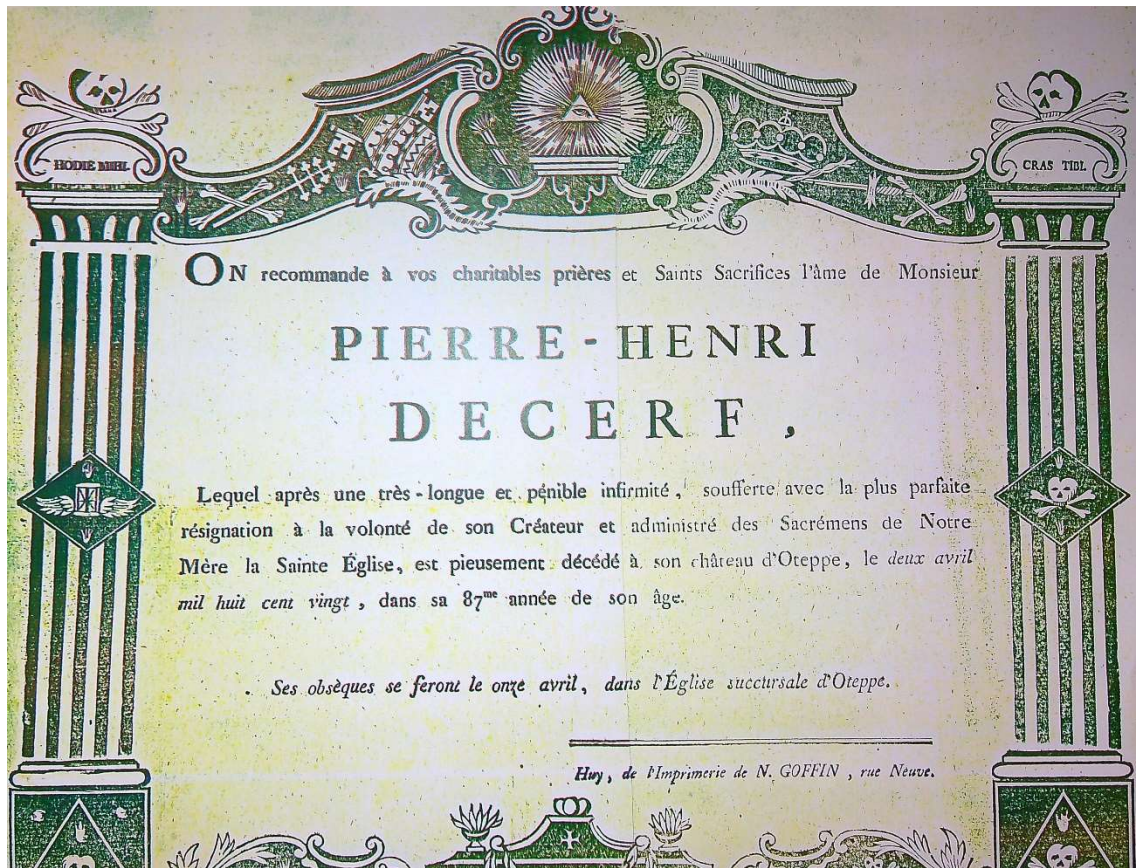

Faire part de décès de Pierre Henri de Cerf (1738 - 1820)



Monsieur le Baron DE WOOT DE LAMONTZÉE; Monsieur le Baron,  
Madame la Baronne W. DE WOOT, née PIÉTON et leur fils; Monsieur  
le Baron, Madame la Baronne F. DE WOOT, née Comtesse DE GOURCY  
et leur enfant, ont la profonde douleur de vous faire part de la mort de  
leur très-chère et regrettée Épouse, Mère, Belle-Mère et Aïeule respective,

Madame

**LA BARONNE DE WOOT DE LAMONTZÉE,**  
NÉE DE CERF,

Laquelle, après une courte et pénible maladie, est pieusement décédée au-  
jourd'hui, à son château de Lamontzée, dans sa 77<sup>e</sup> année, munie des  
Secours de la Religion.

Lamontzée, 30 janvier 1858.

---

L'enterrement aura lieu à Oteppe le 2 février, à 10 1/2 heures.  
Le service funèbre sera célébré aussi à Oteppe, le 10 février, à 10 heures.

HUY, IMP. DE N. DELHAISE.

*Faire part de décès de Catherine de Cerf, grand-mère d'Eugène de Woot de Trixhe*

Château d'Oteppe, le 22 Juin 1878.



Madame veuve Félix de Cerf, née Philippine Everaerts,  
Mademoiselle Marie de Cerf, Monsieur Charles de Cerf,  
Monsieur Florent Moutou de Clavier, Madame Moutou  
de Clavier, née Hortense de Cerf, & Mademoiselle Emma  
Moutou de Clavier, ont la profonde douleur de vous faire part  
de la perte cruelle qu'ils viennent d'éprouver en la personne de leur  
cher & regretté époux, père, frère, beau-frère & oncle.

MONSIEUR

**Félix DE CERF,**

PROPRIÉTAIRE & BOURGMESTRE A OTEPPE.

Fusamment décidé au Château d'Oteppe, aujourd'hui, à l'âge de  
soixante ans, administré des Sacraments de Notre-Mère la Sainte-  
Eglise.

Il se le recommandent à vos pieux Souvenirs.

Les Obsèques solennelles, suivies de l'Enterrement dans le Caveau de la Famille,  
auront lieu en l'Eglise d'Oteppe, le Mercredi 26 Juin, à 11 heures.

Réunion à la Maison Mortuaire, à dix heures & demie.

Faire part de décès de Félix de Cerf, bourgmestre d'Oteppe (cimetière extérieur)





Faire part de décès de Charles de Cerf (cimetière extérieur)



CRYPTTE De CERF - De WOOT de TRIXHE

Eglise d'Oteppe

Pierre Henri Joseph De CERF

Anne Marie Catherine LEMAIRE

Lamontzée, le 17/03/1738

X

Oteppe, le 20/02/1747

Oteppe, le 2/4/1820

Oteppe, le 08/04/1829 (82 ans)

---

Pierre Joseph De CERF

Isabelle Catherine WOOT DE TRIXHE

Lamontzée, le 03/06/1776

X

Braives, le 15/02/1786

Oteppe, le 24/05/1823

Oteppe, le 15/03/1877 (92 ans)

Plaque sur cercueil Gd tante de Eugène De Woot (25 ans)

Lambert Walthère de **WOOT de TRIXHE**

Braives, le 10/11/1791

X

Lamontzée, le 26/04/1874

Catherine de **Cerf**

Burdinne, le 4/06/1781

Lamontzée, le 30/01/1858

---

Walthère Lambert Pierre de **WOOT de TRIXHE**

Lamontzée, le 21/07/1820

X

Bruxelles, le 24/05/1875

Eugénie Eléonore **PIETON**

Namur, le 27/10/1824

Lamontzée, le 15/12/1908

---

Eugène Walthère **WOOT DE TRIXHE** (Célibataire)

Namur, le 08/10/1845

Bruxelles, le 16/04/1870 (25 ans)

*Plaque sur cercueil - Petit-neveu d'Isabelle Woot de Trixhe*

Nouveau caveau (cimetière extérieur)

Félix de **CERF**

Oteppe, le 29/08/1818

X

Philippine **EVERAERTS**

1801

Oteppe, le 22/06/1878

Taviers, 12/09/1886 ( ?)

---

Charles de **CERF**

Taviers, le 27/10/1859

X

Laure **PREUD'HOMME**

Huy, le 20/11/1860

Oteppe, le 14/01/1916

Oteppe, 1939

---

Félix de **CERF**

Huy, le 28/11/1891

Oteppe, le 2/04/1933

Célibataire

Notons également la présence dans ce caveau de :

René **GREINER**

Seraing, le 18/06/1904

X

Elisabeth **PREUD'HOMME**

Huy, le 5/12/1907

Oteppe, le 15/01/1994

Oteppe, le 11/02/1999

---

Philippe **GREINER**

Tihange, le 7/04/1941

Bouge, le 26/01/2017



*Au centre, assise : Isabelle Catherine de Woot de Trixhe (1786 - 1877)*

*Debout, à gauche : son frère Lambert de Woot de Trixhe (1791 - 1874), châtelain de Lamontzée*

*Debout à l'arrière-plan, à droite : le fils d'Isabelle, Félix de Cerf (1818 - 1878), époux Philippine Everaerts*

*Debout à l'avant-plan : Charles de Cerf (1859 - 1916), époux Laure Preud'homme*



Charles de Cerf (1859 - 1916)



Félix de Cerf (1891 - 1933)

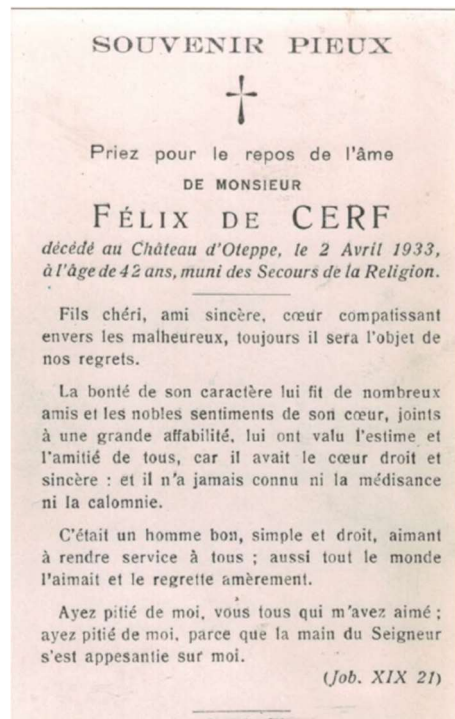



*La jeune Elisabeth Preud'homme (1907 - 1999) en compagnie de Laure Preud'homme au château d'Oteppe vers 1910. Elle épousera René Greiner en 1928.*